

# 嘉麻市立織田廣喜美術館 年報

令和5年度（2024）



## 目 次

1. 組 織	-----	1
2. 入 館 者 数 数 比 較	-----	2
3. 利 用 者 数 累 計	-----	3
4. 施 設 使 用 状 況	-----	3
5. 展 覧 会 別 実 績	-----	4
6. 企 画 展 等 実 績	-----	5
7. 展 覧 会 等 詳 細	-----	6
8. 教 育 普 及 事 業 実 績	-----	1 3
9. 教 育 普 及 事 業 詳 細	-----	1 7
10. 資 料 受 入 / 管 理	-----	2 2
11. 広 報	-----	2 4

## 1. 組織

◇職員構成（令和5年4月1日現在）

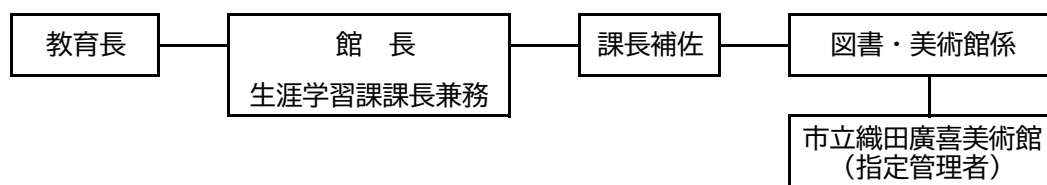

◇業務内容

- ①美術館施設の維持及び管理運営に関すること。
- ②美術館運営協議会に関すること。
- ③美術資料の収集、保管及び展示に関すること。
- ④美術資料の調査、研究及び刊行物の発行に関すること。
- ⑤美術館施設の利用に関すること。
- ⑥美術に関する展覧会、講演会、講習会等の開催及びその奨励に関すること。
- ⑦芸術文化の振興に関すること。
- ⑧その他、美術館の設置の目的達成に必要なこと。

◇嘉麻市立織田廣喜美術館運営協議会

- ①目 的 美術館の運営に関し、館長の諮問に応じ学識及び経験に基づき、館長に意見を述べることを目的とします。

### ②委員名簿

氏 名	役 職	選出区分・推薦団体
緒方 泉	会 長	学識経験者（九州産業大学地域共創学部 教授）
坂本留里子	副会長	社会教育関係者（嘉麻市文化協会 会長）
丸山 桃子		社会教育関係者
三木 一司		学識経験者（近畿大学九州短期大学保育科教授）
坂田 続穂		学校教育関係者（嘉麻市立碓井中学校長）
桑野 麻里		公募

### ③委員会開催状況

第1回運営協議会（令和5年7月24日開催）

- （1）令和4年度事業実績について
- （2）令和5年度事業計画及び進捗について
- （3）織田廣喜美術館入館者数推移について
- （4）図書館・美術館メールエクスプレスについて
- （5）その他

第2回運営協議会（令和5年11月15日開催）

- （1）第6次教育アクションプラン事業シートについて
- （2）令和5年度事業計画及び進捗について
- （3）令和6年度事業計画について
- （4）その他

第3回運営協議会（令和6年3月27日開催）

- （1）令和5年度事業経過報告について
- （2）令和6年度事業計画について
- （3）その他

2. 入館者数比較

2022年度入館者数月別統計

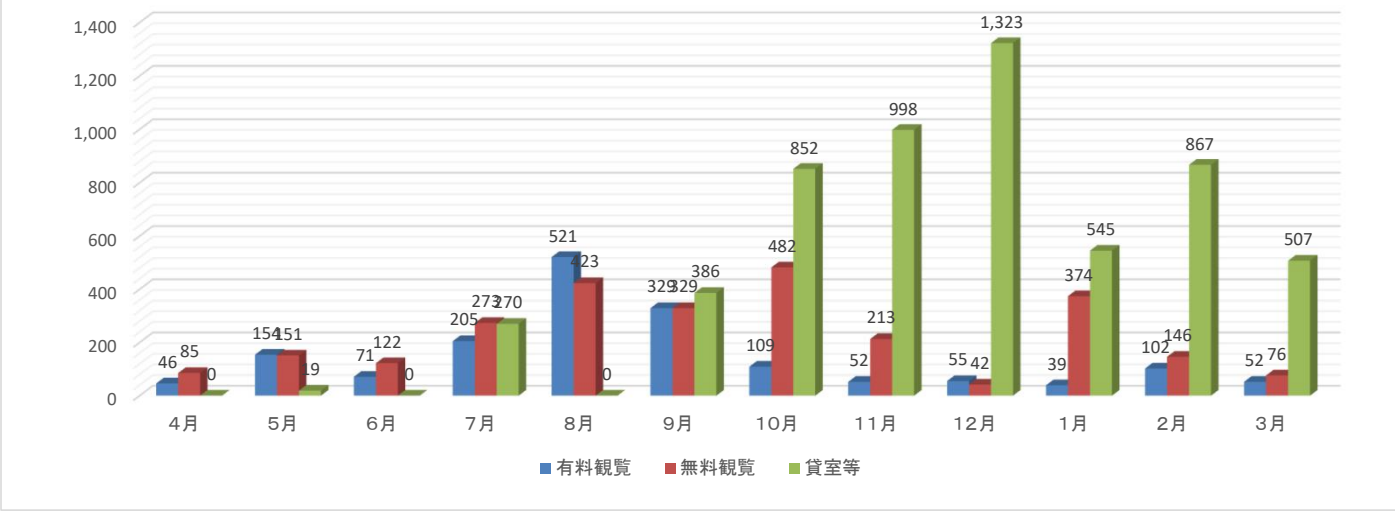

	4月	5月	6月	7月	8月	9月	10月	11月	12月	1月	2月	3月	合計
有料観覧	46	154	71	205	521	329	109	52	55	39	102	52	1,735
無料観覧	85	151	122	273	423	329	482	213	42	374	146	76	2,716
貸室等	0	19	0	270	0	386	852	998	1,323	545	867	507	5,767
計	131	324	193	748	944	1,044	1,443	1,263	1,420	958	1,115	635	10,218

嘉麻市立織田廣喜美術館入館者数比較

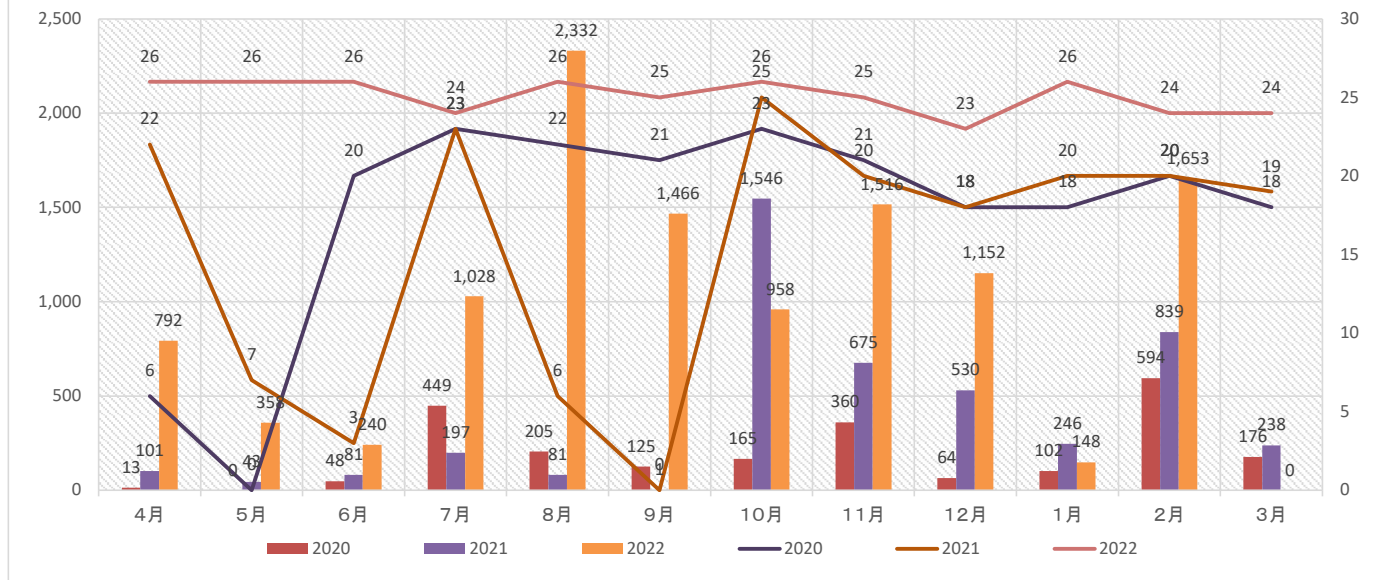

入館者数	4月	5月	6月	7月	8月	9月	10月	11月	12月	1月	2月	3月	合計
2021	101	43	81	197	81	1	1,546	675	530	246	839	238	4,578
2022	792	358	240	1,028	2,332	1,466	958	1,516	1,152	148	1,653	177	11,820
2023	148	346	275	833	1,016	1,098	1,478	1,361	1,459	1,034	1,242	713	11,003
開館日数	4月	5月	6月	7月	8月	9月	10月	11月	12月	1月	2月	3月	合計
2021	22	7	3	23	6	0	25	20	18	20	20	19	183
2022	26	26	26	24	26	25	26	25	23	26	24	24	301
2023	25	26	22	22	27	24	26	26	21	23	25	25	292

### 3. 入館者数累計

(単位：人)

		平成8年度～ 令和元年度 累計	令和2年度 ～2020	令和3年度 ～2021	令和4年度 ～2022	令和5年度 ～2023	平成8年度～ 令和5年度 累計
常設展	一 般	25,027	292	329	552	239	26,439
	高校・大学	534	11	12	14	3	574
	小学・中学	1,808	14	23	41	16	1,902
	団 体	3,491	0	0	0	0	3,491
	減免該当者	147,843	1,504	2,000	5,960	5,436	162,743
	小 計	178,703	1,821	2,364	6,567	5,694	195,149
特別企画展	一 般	49,704	29	617	2,133	1,681	54,164
	高校・大学	1,727	2	24	0	18	1,771
	小学・中学	5,807	1	32	474	551	6,865
	団 体	1,172	0	0	0	20	1,192
	減免該当者	59,904	124	1,053	1,795	2,254	65,130
	小 計	118,314	156	1,726	4,402	4,524	129,122
合 計		297,017	1,977	4,090	10,969	10,218	324,271

※「常設展」は常設展、企画展及び入館無料時の入館者数であり、「特別企画展」は特別企画展時の入館者数です。

※減免該当者とは、主に嘉麻市織田廣喜美術館条例第11条に該当し、入館料の減免を行った入館者等です。

(入館料減免  
の対象例)

- ① 年齢満65歳以上の者が、その年齢を確認できる証明書等を提示したとき。
- ② 身体障害者手帳の交付を受けている者が、その手帳を提示したとき。
- ③ 療育手帳の交付を受けている者が、その手帳を提示したとき。
- ④ 精神障害者福祉手帳の交付を受けている者が、その手帳を提示したとき。
- ⑤ 土曜日に小学生・中学生・高校生が入館するとき。

\*減免該当者には、貸館入館者数等を含みます。

### 4. 施設使用状況

#### (1) 貸出用施設使用時間数

(単位：時間)

	4月	5月	6月	7月	8月	9月	10月	11月	12月	1月	2月	3月	計
展示室5	0	0	0	107	0	51	154	290	348	92	0	53	1042
市民アトリエ	4	6	5	6	4	4.5	9	7	4	8	7.5	4	65

※この表は、貸室、研修等で使用された時間数です。

市、市教委及び織田廣喜美術館の主催事業等は含まれていません。

#### (2) 市民アトリエ利用者数

(単位：人)

	4月	5月	6月	7月	8月	9月	10月	11月	12月	1月	2月	3月	計
主催事業など	0	0	9	0	17	10	8	0	0	0	0	0	44
貸 室	17	22	14	20	14	38	18	39	18	44	26	31	301
計	17	22	23	20	31	48	26	39	18	44	26	31	345

## 5. 令和5年度 展示会別実績

入館者数(単位:人)

展覧会名	会期			入館者数							平均	総数に 占める 割合
	期間	開催日数	一般	高大生	小中生	団体	11条 該当者	貸館	計	人／日		
栗林慧の眼 ～写真と映像でみる昆虫の世界～	7月21日	9月18日	50 日	737	7	254	0	951	0	1,949	39.0	19.1%
西洋と東洋の書道 カリグラフィー NOFORM無色展／市民作品展	5月20日	5月28日	8 日	88	2	1	20	89	0	200	25.0	2.0%
田川清美写真展	6月16日	7月4日	16 日	91	0	2	0	130	0	223	13.9	2.2%
第78回福岡県美術展覧会 筑豊巡回 展 第一期	10月18日	10月22日	5 日	44	0	1	0	180	0	225	45.0	2.2%
第78回福岡県美術展覧会 筑豊巡回 展 第二期	10月25日	10月29日	5 日	34	1	0	0	201	0	236	47.2	2.3%
第78回福岡県美術展覧会 筑豊巡回 展 第三期	11月1日	11月5日	5 日	33	0	1	0	154	0	188	37.6	1.8%
ぐりとぐら複製原画展・アート キッズ 展	2月1日	2月24日	21 日	592	6	288	0	144	0	1,030	49.0	10.1%
特別企画展計(a)			110 日	1,619	16	547	20	1,849	0	4,051	36.8	39.6%
春のコレクション展2023	4月1日	4月16日	14 日	31	0	3	0	58	0	92	6.6	0.9%
第25回琴平美術展覧会	2月28日	3月3日	5 日	2	0	0	0	11	287	300	60.0	2.9%
春のコレクション展2024	3月16日	3月31日	14 日	29	2	1	0	49	0	81	5.8	0.8%
美術館企画・共催展計(b)			33 日	62	2	4	0	118	287	473	14.3	4.6%
合計(a)+(b)			143 日	1,681	18	551	20	1,967	287	4,524	31.6	44.3%
その他(貸館+常設展示)			149 0	239	3	16	0	749	4687	5,694	38.2	55.7%
美術館入館者合計			292 日	1,920	21	567	20	2,716	4,974	10,218	35.0	—
アトリエ利用者	主催事業 (美術館・市)									444		
	貸室									341		
総入館者数										11,003		

・11条該当者は、嘉麻市立織田廣喜美術館条例11条に該当し入館料を免除した物及び招待者等の無料入館者数

その他(貸館+常設展示)内訳

入館者数(単位:人)

展覧会名	会期			入館者数							平均	総数に 占める 割合
	期間		開催日数	一般	高大生	小中生	団体	11条 該当者	貸館	計	人／日	
高鍋水彩・油彩画教室展	7月12日	7月17日	6日	5	0	0	0	30	278	313	52.2	3.1%
堺書友の会 書作品展	9月23日	9月24日	2日	5	1	0	0	8	379	393	196.5	3.8%
クレイアート作品展	10月4日	10月9日	6日	12	0	1	0	56	467	536	89.3	5.2%
第19回 筑豊地区中学校文化連 盟美術・文化作品展	10月14日	10月15日	2日	3	0	0	0	3	361	367	183.5	3.6%
嘉麻総合文化祭	11月8日	11月26日	15日 日	16	0	0	0	58	852	926	61.7	9.1%
MOA美術館 嘉飯桂児童作品展	11月30日	12月3日	4日 日	4	0	0	0	7	894	905	226.3	8.9%
田代国浩展(素描)	12月6日	12月10日	5日 日	12	1	0	0	13	80	106	21.2	1.0%
ふくおか県 障がい児者美術展	12月13日	12月17日	5日	2	0	0	0	13	334	349	69.8	3.4%
田代国浩展(タブロー)	12月20日	12月24日	5日	35	0	1	0	5	78	119	23.8	1.2%
嘉麻市小学校児童画展	1月17日	1月25日	8日	14	0	1	0	337	545	897	112.1	15.8%
第7回 嘉麻書き初め大会	3月8日	3月10日	3日	16	0	1	0	16	294	327	109.0	3.2%
小計			61日	124	2	4	0	546	4,562	5,238	85.9	51.3%
常設展のみ			88日	115	1	12	0	203	125	456	5.2	4.5%
その他(貸館+常設展)合計			149日	239	3	16	0	749	4,687	5,694	38.2	55.7%

・貸館期間の入館者実績

## 6. 令和5年度 展覧会等実績

## ◆展示室利用等 展示室5

	実施イベント名	実施日時		実績（利用者数）
1	【美術館企画展】 春のコレクション展2023 「300号の絵ってどのくらい大きいの？」	4月1日（金）-4月16日（日）		92人
2	【美術館企画展】 西洋と東洋の書道・カリグラフィー NOFORM無色展	会期：5月20日（土）-5月28日（日） 搬入：5月19日（金）9：30-16：45 4名 搬出：5月28日（日）16：40-17：30 3名  【関連事業】 ・作品制作 5月14日（日）11：00-17：00 4名 5月16日（火）10：30-17：30 3名 5月17日（水）9：20-16：40 3名 5月18日（木）10：00-17：00 5名 ・インド舞踊 5月18日（木）16：30-17：15		200人
3	【美術館企画展】 市民作品展（公募）	展示：5月20日（土）-5月28日（日） 搬入：5月19日（金）9：30-17：00 1名 搬出：5月30日（日）10：00-11：30 1名		200人
4	【美術館企画展】 田川清美写真展	展示：6月16日（金）-7月4日（火） 搬入：6月15日（木）9：30-17：45 ヤマト運輸：2人 TRC：4人 多久市立図書館：1人 搬出：7月5日（水）-7月6日（木） 4人		223人
5	【貸館】 高鍋水彩・油彩画教室展	展示：7月12日（水）-7月17日（月・祝） 搬入：7月11日（火）9：30-13：45 10人 搬出：7月17日（月・祝）16：00-17：30		258人
6	【美術館企画展】 栗林慧の眼 ～写真と映像でみる昆虫の世界～	展示：7月21日（金）-9月18日（月・祝） 搬入：7月19日（水）13：00-18：00 2人 7月20日（木）10：00-18：00 2人 搬出：9月19日（火）10：00-15：00 7人		7月（7日間） 368人 平均53人 8月（27日間） 944人 平均39人 9月（16日間） 96人 平均39人 1949人
7	【美術館企画展関連イベント】 栗林慧講演会（市立図書館主催） 「小さい生命を友として」	7月22日（土）18：00-20：00 ＊ギャラリートークに変更		24人
8	【美術館企画展関連イベント】 質問会「栗林さんに聞いてみよう」	9月18日（月・祝）	14：00-15：10	子ども23人 大人19人
9	【貸館】 堺書友の会 書作展	展示：9月23日（土）-9月24日（日） 搬入：9月22日（金）9：30-17：30 20人 搬出：9月24日（日）16：00-17：30		359人
10	【貸館】 嘉麻市文化協会稲築支部 花のクレイクラフト展	展示：10月4日（水）-10月9日（月・祝）6日間 搬入：10月3日（火）9：40-16：40 17人 搬出：10月9日（月・祝）15：00-16：15		450人
11	【貸館】 嘉麻市文化協会稲築支部 花のクレイクラフト展 関連イベント 【11人会朗読劇】	準備：10月7日（土）12：50-16：00 本番：10月8日（日）13：30-14：50 会場：資料閲覧室		35人

12	【貸館】 第19回筑豊地区中学校文化連盟 美術・文化作品展（中文連）	展示：10月14日（土）-10月15日（日） 2日間 搬入：10月13日（金） 13:00-16:30 25人 搬出：10月15日（日） 15:00-16:30	336人
13	【美術館企画展】 第78回福岡県美術展覧会 筑豊巡回展	全部門作品搬入：10月16日（月） ○第1期（洋画） 展示：10月18日（水）-10月22日（日） 搬入：10月17日（火） 9:00-16:30 6人 搬出：10月22日（日） 17:00-18:00  ○第2期（日本画・写真・デザイン） 展示：10月25日（水）-10月29日（日） 搬入：10月24日（火） 9:00-16:10 6人 搬出：10月29日（日） 17:00-17:45  ○第3期（書） 展示：11月1日（水）-11月5日（日） 搬入：10月31日（火） 9:15-18:10 6人 搬出：11月 5日（日） 17:00- 丸大搬出：11月 7日（火） 9:30-10:00 2人	第1期：225人 合評会：約10人  第2期：236人 合評会 日本画：約15人 デザイン：約20人 写真：約30人  第3期：188人 合評会：約30人  ※合評会は自由参加 のため概数
14	【貸館】 嘉麻総合文化祭	○絵画 展示：11月 8日（水）-11月12日（日） 搬入：11月 7日（火） 9:30-12:00 45人 搬出：11月12日（日） 16:00-16:50 47人 ○書 展示：11月15日（水）-11月19日（日） 搬入：11月14日（火） 9:30-12:00 43人 搬出：11月19日（日） 15:45-16:30 30人 ○写真 展示：11月22日（水）-11月26日（日） 搬入：11月21日（火） 9:30-12:00 40人 搬出：11月26日（日） 16:00-17:00 25人	807人
15	【貸館】 MOA美術館 嘉飯桂児童作品展	展示：11月30日（木）-12月 3日（日） 搬入：11月29日（水） 10:00-17:00 15人 搬出：12月 3日（日） 15:30-17:00 15人	一 般551人 高以下328人 合 計879人
16	【貸館】 田代国浩展（素描）	展示：12月 6日（水）-12月10日（日） 搬入：12月 5日（火） 9:30-17:30 2人 搬出：12月10日（日） 16:00-18:00 5人	一 般74人 高以下 4人 合 計78人
17	【貸館】 2023ふくおか県障がい児者美術展	展示：12月13日（水）-12月17日（日） 搬入：12月12日（火） 10:00-18:00 8人 搬出：12月17日（日） 15:00-16:15 4人	一 般256人 高以下70人 合 計326人
18	【貸館】 田代国浩展（タブロー）	展示：12月20日（水）-12月24日（日） 搬入：12月19日（火） 9:30-17:00 4人 搬出：12月24日（日） 16:00-17:30 6人  ※12月21日（木）は雪のため13:30まで	一 般62人 高以下12人 合 計74人
19	【貸館】 嘉麻市小学校児童画展	展示：1月17日（水）-1月25日（木） 搬入：1月16日（火） 13:00-17:30 11人 搬出：1月25日（木） 15:30-17:00 11人	534人



20	【美術館企画展】 ぐりとぐらの複製原画展 アートキッズ展	展示：2月1日（木）－2月24日（土） 搬入：1月30日（火）－1月31日（水） 搬出：2月25日（日）	1030人
21	【美術館共催事業】 琴平美術展覧会	展示：2月28日（火）－3月3日（日） 搬入：2月27日（火） 9：30－14：00 30人 搬出：3月3日（日） 16：30－17：15 37人  関連イベント コーラス「楽しく歌おう会うすい」 会場：資料閲覧室 3月2日（土） 13：30－14：10 44人	287人
22	【貸館】 第7回 嘉麻書き初め大会	展示：3月8日（金）－3月10日（日） 搬入：3月7日（木） 9：30－10：45 13人 搬出：3月10日（日） 16：30－16：25 15人	294人
23	【美術館企画展】 春のコレクション展2024 花と少女たち	展示：3月16日（土）－4月19日（金） 搬入：3月14日（木）－3月15日（金）	81人

◆展示室利用等 展示室2

	実施イベント名	実施日時		実績（利用者数）
1	【共催事業】 村松健スーパーヒーリングピアノコンサート ★展示室2のみ解説	12月22日（金）	18：00 会場 18：30 開演 21：30 終演 22：00 撤収	29人

## ◆展示室利用等 市民アトリエ

	実施イベント名	実施日時		実績（利用者数）
1	【通年利用団体】 碓井水墨教室	4月 6日(木)	全て 13：30-15：30	8人
		5月11日(木)		8人
		5月25日(木)		3人
		6月15日(木)		5人
		7月 6日(木)		5人
		7月20日(木)		5人
		8月 3日(木)		7人
		9月 7日(木)		6人
		9月21日(木)		利用取消
		10月 5日(木)		7人
		10月19日(木)		3人
		11月 2日(木)		8人
		11月16日(木)		5人
		12月 7日(木)		8人
		1月11日(木)		9人
		1月25日(木)		7人
		2月 1日(木)		8人
		2月22日(木)		6人
		3月 7日(木)		利用取消
		3月21日(木)		6人
2	【通年利用団体】 日本画うすい教室	4月14日(金)	全て 10：00-12：00	9人
		5月12日(金)		11人
		6月 9日(金)		9人
		7月14日(金)		10人
		8月 4日(金)		7人
		9月 8日(金)		11人
		10月13日(金)		8人
		11月10日(金)		11人
		12月 8日(金)		10人
		1月12日(金)		8人
		2月 9日(金)		12人
		3月 8日(金)		9人
3	ボランティア説明会	6月3日(土)	10：00-11：30	9人
4	【共催事業】 ひらめき☆ときめきサイエンス	8月5日(土)	10：00-15：00	講師1人 受講生17人 美術館2人
5	【貸室】 筑豊中学校文化連盟 会議	9月7日(木)	15：30-17：20	21人
6	【美術館企画展関連イベント】 栗林慧氏 サイン会	9月18日(月・祝)	15：30-16：00	10人
7	嘉麻市総合文化祭（書）打合せ	10月18日(水)	10：30-11：50	8人
8	【貸室】 嘉麻総合文化祭 開会式	11月 8日(水)	9：30-9：55	15人
9	【貸室】 中学校文化連盟	1月26日（金）	15：00-17：00	20人
10	【貸室】 琴平美術展覧会 コーラス控室	3月 2日(土)	9：50-14：45	16人

## 7. 展覧会等詳細

- (1) 【特別企画展】 ①「西洋と東洋の書道・カリグラフィー NO FORM 無色」  
②「市民作品展」

会 期： 令和5年5月20日（土）～5月28日（日）  
（8日間） ※時間 9:30～17:30（入場は17:00まで）

入館者数：200人

会 場：展示室5

概 要： 展示概要

①「西洋と東洋の書道・カリグラフィー」  
初島さつき氏、モニカ・デンゴ氏が『般若心経』をテーマに作品を制作展示。

日本の和紙、筆、墨の他、カリグラフィーのペンなど様々な素材やツールで文字、もしくはマークを使って形では表せない『心』や『無』の世界の表現を行う。作品は平面や立体、ブックなど形や様式も様々な形態で展示。天井から吊るすなど、作品に動きを持たせた様々な展示手法の試みも行った。

②「市民作品展」

展示室5を半分に仕切り、同時開催  
応募があった嘉麻市民1名（鉛筆画）、  
美術館スタッフ1名（版画）計2名の作品を展示。



ポスター



関連事業：○作品制作見学：5月14日（日）～5月18日（木）  
制作、展示の様子を公開  
○インド舞踊パフォーマンス：5月24日（水）16:30頃～

観覧料：一般：330円（270円）  
高大生：220円（180円）  
小中学生：110円（80円）  
\*（ ）内は20名以上の団体料金

- (2) 【特別企画展】田川清美展「肉体温度」「素顔の夏目雅子」

会 期： 令和5年6月16日（金）～7月4日（火）  
（16日間） ※時間 9:30～17:30（入場は17:00まで）

入館者数：223人

会 場：展示室5

協 力： 佐賀県多久市 / 多久市立図書館 /  
天文館図書館（鹿児島県）

概要：展示概要  
 田川清美氏作品「肉体温度」特大パネル  
 24点（多久市所有）  
 田川清美氏作品「素顔の夏目雅子」  
 25点（KKAG所有）

写真家田川清美氏が多久市出身であり、特大パネルは多久市に寄贈されたものを、多久市立図書館を通じて借用し、美術館展示室での展覧会を開催。

高さ260cmのモノクロ特大写真パネル。写真家田川清美氏が撮影した坂本龍一、柴田恭兵など1980年代後半、俳優や音楽家の舞台や稽古などを終えたばかりの著名人たちなどを捉えた作品を展示。

佐賀県多久市立図書館、鹿児島市立天文館図書館と同一の指定管理者が管理運営を行っているつなかりで3館で連携協力して展覧会を開催。



ポスター

関連事業：○多久市立図書館×嘉麻市立図書館 交換展示  
 両館にパンフレット等を設置し、互いの街に興味関心を持ち、訪問するきっかけ作りを行う。

観覧料：一般：500円（400円）  
 高大生：300円（240円）  
 小中学生：200円（160円）  
 ＊（ ）内は20名以上の団体料金

### （3）【特別企画展】「栗林慧の眼～写真と映像でみる昆虫の世界～」

会期：令和5年7月21日（金）～9月18日（月祝）  
 （52日間）※時間 9:30～17:30（入場は17:00まで）

入館者数：1949人

会場：展示室5

概要：展示概要  
 展示室5を3つのブースに分けて展示。  
 ①昆虫写真パネル50点の展示  
 ②栗林自然科学写真研究所制作の映像コーナーを設置  
 ③寄贈いただいた直方のアマチュア写真家の野鳥写真24点の展示



ポスター

関 連 事 業：【栗林慧 講演会「小さな生命を友として」】

日時：7月22日（日） 18：30～20：00

会場：織田廣喜美術館 展示室5

講師：栗林慧 参加人数： 24名

【こども撮影ワークショップ】

日時：7月23日（日） 18：30～20：00

会場：①織田廣喜美術館アトリエ ②碓井琴平公園 ③美術館展示室5

講師：栗林慧 参加人数：24名

【昆虫スタンプラリー】

日時：7月21日（金）～9月18日（月祝）

会場：織田廣喜美術館アトリエ、嘉麻市立図書館4館、  
平和祈念館

【栗林慧展 付箋感想コーナー】

日時：7月21日（金）～9月18日（月祝）

会場：織田廣喜美術館 ホール

参加枚数：345枚



【夏休みおだびアトラボ 「こんちゅうだいはいっけん！」】

日時：8月19日（土） 10：00～12：00

会場：①織田廣喜美術館アトリエ ②碓井琴平公園

③碓井図書館会議室

講師：岸本×太（ばった）

参加人数：子ども/10名 大人/6名

高校生ボランティア/5名

【絵本読み聞かせ会「あぁおもしろい♪ むしのほん♪」】

日時：9月10日（日） ①11：00～ ②14：00～

会場：織田廣喜美術館サロン

講師：美術館職員

参加人数：①子ども/3名 大人/4名

②子ども/3名 大人/6名



【栗林慧 質問会】

日時：9月18日（月祝） 14：00～

会場：織田廣喜美術館 展示室5

講師：栗林慧

参加人数：子ども/23人 大人/19人

【栗林慧 サイン会】

日時：9月18日（月祝） 15：30～

会場：織田廣喜美術館 市民アトリエ

講師：栗林慧

参加人数：3組



観 覧 料：一般：800円（600円）

高校生以下：500円（400円）

\*（）内は前売料金

#### (4) 【特別企画展】第77回福岡県美術展覧会筑豊巡回展

会 期：  
 第1期 令和5年10月18日(水)～10月22日(日)  
 第2期 令和5年10月25日(水)～10月29日(日)  
 第3期 令和5年11月1日(水)～11月5日(日)  
 (18日間) ※時間は全ての会期 9:30～17:30(入場は17:00まで)  
 各会期最終日は17:00で終了(入場は16:30まで)

部 門：第1期 洋画  
 第2期 日本画、デザイン、写真  
 第3期 書

入館者数：649人

会 場：展示室5

主 催：福岡県美術展覧会筑豊巡回展実行委員会、  
 嘉麻市立織田廣喜美術館  
 (指定管理者 株式会社図書館流通センター)

後 援：嘉麻市教育委員会

概 要：福岡県美術展覧会の日本画、洋画、書、写真、  
 デザインの5部門から、公募の部の入賞、  
 入選作品及び筑豊地区の県美術協会会員の  
 作品計234点を展示。

・洋画：	会員 13点、	公募 41点	計 54点
・日本画：	会員 1点、	公募 14点	計 15点
・写真：	会員 6点、	公募 34点	計 40点
・デザイン：	会員 4点、	公募 10点	計 14点
・書：	会員 23点、	公募 88点	計 111点



ポスター

関連事業：○合評会  
 ・第1期：洋画 10月22日(日) 14:00～15:00  
 講師／安部 健太氏 (参加者：約10人)  
 ・第2期：10月29日(日)  
 ①日本画 13:00～14:00  
 講師／森田 秀樹氏 (参加者：約15人)  
 ②デザイン 14:00～15:00  
 講師／佐土嶋 文香氏 (参加者：約20人)  
 ③写真 15:00～16:00  
 講師／堀川 不二男氏 (参加者：約30人)  
 ・第3期：書 11月5日(日) 14:00～15:00  
 講師／紙野 菁華氏・矢野 萊山氏 (参加者：約30人)

※自由参加の為、参加人数は概数にて記載

※合評会講師は、福岡県美術展覧会筑豊展巡回委員に依頼

○「オダビdeミニコン」

【概要】

筑豊フィルハーモニー管弦楽団木管楽器メンバー5名による  
ミニコンサート

日時：11月5日（日）13:00～13:40

場所：織田廣喜美術館エントランス

参加費：無料（参加者：約20人 ＊自由参加のため概数）

観 覧 料：一般330円 高大生220円 小中生110円

(5) 【特別企画展】誕生60周年記念 ぐりとぐら複製原画展

会 期：令和6年2月1日（木）～2月24日（土）

（21日間） ※時間 9:30～17:30（入場は17:00まで）

入 館 者 数：1030人

会 場：展示室5  
【同時開催】アートキッズ展

協 力：福音館書店

概 要：・絵本「ぐりとぐら」シリーズの複製原画15点（額装:470×620）をTRC本社経由で福音館書店から借用。展示室5の半分のスペースに展示を行い、展示室内にフォトスポットを作成する。  
・ぐりとぐらの衣装やタマゴ、スタンドパネルを準備。子どもだけでなく親子、大人も写真撮影を楽しむ様子が見られた。  
・図書館との連携で、展示室内に絵本のコーナーを設けたり、図書館でも原画展の広報に力を入れ、来館を促す。



ポスター

関 連 事 業：○ぐりとぐらのフェルトバッチ作り（美術館開催）

【概要】型紙に沿ってフェルトを切り貼りし、ぐりとぐらのバッチを作るワークショップの開催

場所：市民アトリエ

日時：2月11日（日）、2月24日（土）

①11:00～ ②13:30～

・2月11日（日）

①参加者：12名、付き添い：10名

②参加者：10名、付き添い：11名

・2月18日（日）

①参加者：11名、付き添い：10名

②参加者：8名、付き添い：9名



活動の様子

○ぐりとぐらの帽子作り（図書館開催）

【概要】ぐりとぐらの帽子を紙を用いて作るワークショップの開催

・1月20日（土）

場所：稲築図書館、山田図書館

・2月10日（土） 24日（土）

場所：嘉穂図書館、碓井図書館



○ぐりとぐらクイズ（図書館開催）

【概要】ぐりとぐらにまつわるクイズを作成し来館者に提供する

【日時】2月1日（木）～ 2月25日（日）

観 覧 料：無料

（6）【企画展】アートキッズ展

会 期：令和6年2月1日（木）～2月24日（土）  
時間 9:30～17:30（入場は17:00まで）  
（21日間）

入 館 者 数：1030人  
（ぐりとぐら複製原画展と同時開催のため合計）

会 場：展示室5  
【同時開催】ぐりとぐら複製原画展

概 要： 教育普及事業「アートキッズ」で受講生が、1年間の活動で制作した作品全38点を展示。近畿大学との連携事業のコーナーでは、「みらいの嘉麻市」と中を走る電車のカメラと観覧者のスマートフォンをWi-Fiで接続し、カメラの目線で作品を見ることができるコーナーを設置した。

2期活動中のスライドショー上映活動の様子を展示室で上映。



ポスター

観 覧 料：無料

（7）【企画展】春のコレクション展

会 期：令和6年3月16日（土）～4月19日（金）  
時間 9:30～17:30（入場は17:00まで）  
（30日間）

入 館 者 数：180人

会 場：展示室5

概 要： 【展示の概要】  
織田廣喜作品のうち、花や少女を題材とした作品を展示する。  
《花》の静物画 6点  
《森の結婚式》（1981）など花や少女が部分的に描かれた 作品 26点  
《少女》が主題の作品 27点



ポスター

関 連 事 業： ○ギャラリートーク

【概要】会期中、コレクション展の見どころや作品に関する解説を行う。

日時：会期中随時受付 ※学芸員不在日は実施不可

観 覧 料：無料



(8) 【共催事業】村松健 スーパーヒーリングコンサート

会 期：令和12月22日（金）18：30～21：30  
（30日間）開場 18：00 撤収 22：00

入館者数：29人

会 場：展示室2

概 要：ピアニストの村松健氏が例年冬至の夜に開催している「スーパーヒーリングコンサート」を、織田廣喜美術館と共催で開催。

村松氏側からの美術館で演奏会を開催したいとの希望あり。貸室である展示室5は、他の展覧会開催中。資料閲覧室や展示室は貸室の規則がないため、美術館との共催事業として閉館後に開催。



フライヤー

主に村松氏側でフライヤー作成、周知活動、会場設営、運営  
美術館はSNS、嘉麻市LINEを活用して広報活動

17：30閉館後 展示室2の大型のソファを後方に移動  
資料閲覧室のピアノを、村松氏側が手配して調律し、展示室2に移動  
ピアノにスポットライトを配置し、室内は消灯 空調の音が妨げになるため暖房切 事前に参加者には防寒対策を周知

関連事業：○ギャラリートーク  
コンサート前に、展示室2のコレクションの見どころや作品に関する解説を行う。

観 覧 料：美術館入館料+2,000円以上のおひねり



ギャラリートーク



会場の様子

## 8. 令和5年度 事業報告書 見学等

### ◆見学等 展示室5

	団体名/内容	実施日時		実績
1	桂川東小学校遠足	5月 2日（火）	10：30-12：30	児童 123人 引率 18人
2	稲築東小学校	6月16日（金）	10：00-10：30	児童 40人 引率 4人
3	多久市立図書館職員	6月22日（木）	15：30-15：50	大人 1人
4	みのり幼稚園	7月21日（金）	10：00-10：30	児童 22人 引率 6人
5	山野保育園	8月 3日（木）	13：00-13：30	児童 18人 引率 3人
6	嘉麻市子育て総合支援センター	8月 8日（火）		児童 6人 引率 6人
7	児童発達支援 放課後等デイサービス麦穂園	8月25日（金）	13：00 -	児童 20人 引率 9人
8	伊岐須れんげ幼稚園	8月29日（火）	9：45-11：00	児童 28人 引率 5人
9	碓井義務教育学校 3年生	8月31日（木）	14：10-14：40	児童 33人 引率 5人
10	アポロ（放課後等デイサービス）	9月 5日（火）		児童 13人 引率 6人
11	ひまわり幼稚園	9月 6日（水）	10：30-11：00	児童 30人 引率 5人
12	恵大保育園 ★アテンド有	9月 8日（金）	9：30-10：10	児童 22人 引率 3人
13	れすとびあ（嘉麻市適応指導教室）	9月14日（木）	10：00-10：50	児童 3人 引率 1人
14	アポロ（放課後等デイサービス）	9月18日（月・祝）	14：00-15：10	児童 15人 引率 6人
15	退公連 八幡支部 ★アテンド有	10月26日（木）	10：10-11：30	大人 21人
16	副市長会（筑豊地区） ★アテンド有	2月 9日（日）	16：30-17：00	大人 10人
17	あたご幼稚園	2月20日（火）	10：45-11：15	児童 3人 引率 3人
18	ぶどうの会	3月 8日（金）	14：00-14：30	大人 11人

### ◆見学等 常設展示室等

	団体名/内容	実施日時		実績
1	北九州赤坂市民センター研修 ★アテンド有	10月12日（木）	11：00-11：45	大人 36人
2	なごむ会（太刀洗町） ★アテンド有	11月16日（木）	11：00-12：00	大人 16人
3	嘉穂小学校 5年生 ★アテンド有	1月17日（水）	10：45-11：45	児童 50人 引率 4人
4	嘉穂小学校 6年生	1月18日（木）	10：45-11：45	児童 46人 引率 4人
5	嘉穂小学校 1・4年生 ★アテンド有	1月23日（火）	10：45-11：45	児童 50人 引率 4人
6	嘉穂小学校 1・4年生 ★アテンド有	1月25日（木）	9：30-10：15	児童 50人 引率 4人

7	嘉穂小学校 2年生 ★アテンド有	1月25日(木)	10:45-11:45	児童 41人 引率 4人
8	福津市老人連合会	1月25日(木)	10:45-11:30	大人 15人
9	ひまわり幼稚園 年長	2月20日(火)	11:00-11:25	幼児 30人 引率 5人
10	太陽の郷	2月17日(土)	12:50-13:10	大人 6人

◆視察見学等

	団体名/内容	実施日時		実績
1	多久市立図書館 館長	6月24日(土)	15:00-16:00	大人 1人
2	福岡県立美術館(県展視察)	11月 2日(木)	14:40-15:00	大人 1人
3	赤間市長(MOA美術展 見学)	12月 1日(金)		大人 1人

◆講座等

	実施イベント名	実施日時		実績(利用者数)
1	アートキッズ① 「自己紹介名刺をつくろう」 会場：市民アトリエ	6月11日(日)	10:00-12:00	14人
2	【嘉麻市社会教育係共催事業】 のびのびプレーパーク 「お花紙であそぼう」	6月22日(木)	9:30-12:00	12人 社会教育係 1人 スタッフ 1人
3	アートキッズ② 「ぶるるんゼリーDEオダヒロキ」 講師：オーギカナエ 会場：市民アトリエ	6月25日(日)	10:00-12:00	12人
4	アートキッズ③ 「こども二科展の作品作り」 会場：市民アトリエ	7月 2日(日)	10:00-12:00	13人
5	【美術館企画展関連イベント】 栗林慧の眼 ～写真と映像でみる昆虫の世界～ 昆虫撮影WS 会場：市民アトリエ、琴平公園、 展示室5	7月23日(日)	10:00-12:00	子ども 11人 大人 10人 見学者 3人 ボランティア 6人
6	夏休みおだびアートラボ 「こんちゅうだいはいっけん！」 会場：アトリエ、琴平公園、碓井図書館	8月19日(土)	10:00-12:00	参加者 16人/5組 講師 2人 高校生ボランティア 5人
7	アートキッズ④ 「こども二科展の作品作り」 会場：市民アトリエ	8月29日(火)	9:45-11:00	13人
8	【美術館企画展関連イベント】 おはなし会 「あぁおもしろい♪ むしのほん♪」 会場：サロン	9月10日(日)	①11:00-11:30 ②14:00-14:30	①子ども 3人 大人 4人 ②子ども 3人 大人 6人
9	【美術館企画展関連イベント】 オダビdeミニコン 会場：エントランス	11月 5日(日)	13:00-13:40	約20人
10	アートキッズ2期⑤ 近畿大学連携 会場：市民アトリエ	11月18日(土)	10:00-16:00	参加者 6人 近大講師 2人 近大学生 9人
11	アートキッズ2期⑥ 近畿大学連携 会場：市民アトリエ	11月19日(日)	10:00-16:00	参加者 6人 近大講師 2人 近大学生 6人

12	アートキッズ⑦ 1期+2期 会場：市民アトリエ	12月10日（日）	10：00-12：00	9人
13	アートキッズ⑧ 1期+2期 「織田廣喜の作品を観よう！」 会場：市民アトリエ、展示室1・2・3・4	1月14日（日）	10：00-12：00	6人
14	【嘉麻市社会教育係 共催事業】 のびのびプレーパーク 「おうちでたのしめるおもちゃ作り」 会場：市民アトリエ	1月23日（火）	9：45-12：00	8人 社会教育係 3人 スタッフ 1人
15	【美術館企画展関連イベント】 「ぐりとぐらのフェルトバッジ作り」 会場：市民アトリエ	2月11日（日） 2月18日（日）	①11：00-12：00 ②13：30-14：30  ③11：00-12：00 ④13：30-14：30	①参加者 12人 付添い 10人 ②参加者 10人 付添い 11人  ③参加者 11人 付添い 10人 ④参加者 8人 付添い 9人
16	アートキッズ⑨ バックヤードツアー 作品持ち帰りバッグ作成 会場：市民アトリエ、収蔵庫4	3月 3日（日）	10：00-12：00	6人
17	大人の工作会&学美塾 「美術館浴&アロマの香りで癒し体験！」 会場：展示室1・2・3・4、図書館会議室	3月 9日（土）	10：00-12：30	4人
18	大人の工作会&学美塾 「美術館浴&アロマの香りで癒し体験！」 会場：展示室1・2・3・4、図書館会議室	3月23日（土）	10：00-12：30	4人

◆出張講座（講師派遣）

	派遣先	実施日	実績（利用者数）
1	あたご幼稚園 年少クラス（飯塚市）（フィンガーペイント）	5月10日（水）	21人
2	あたご幼稚園 年少クラス（飯塚市）（フィンガーペイント）	5月24日（水）	20人
3	あたご幼稚園 年中クラス（飯塚市）（フィンガーペイント）	6月14日（水）	11人
4	あたご幼稚園 年中クラス（飯塚市）（フィンガーペイント）	6月28日（水）	12人
5	あたご幼稚園 年長クラス（飯塚市）（フィンガーペイント）	7月12日（水）	15人
6	あたご幼稚園 年長クラス（飯塚市）（フィンガーペイント）	7月26日（水）	13人
7	令和5年度嘉穂地区公民館 大隈分館主催 「夏休み☆ときめき学習」 「竹でけん玉づくり」	7月28日（金）	子ども46人 高校生 ボランティア7人 小学校教員2人
8	令和5年度嘉穂地区公民館 大隈分館主催 「夏休み☆ときめき学習」 「竹でけん玉づくり」	8月17日（木）	子ども46人 公民館12人 高校生 ボランティア5人
9	あたご幼稚園 年少クラス（飯塚市） 「デカルコマニーでちょうちょをつくろう！」	8月30日（水）	子ども11人
10	出張美術館「ひまわりカフェ」（いいバイ桂川） サポート：図書館スタッフ 1人	11月16日（木）	8人
11	お出かけプロジェクト オレンジサロンつくし会 会場：枝坂公民館	3月26日（火）	13人

◆博物館実習

	博物館実習生	期間	人数
1	台南応用科技大学	7月17日(月・祝)～8月13日(日)	学生 3人 引率 1人

## 9. 教育普及事業詳細

### (1) アートキッズ

目 的：

創作体験や芸術に関する知識を習得できる講座を実施する。作品鑑賞や創作活動を通じて、子どもたちの豊かな感性と創造力などを培うこと、創作活動の楽しさを実感でき、学びを深める機会を提供することを目的とする。

様々な芸術体験を通して面白さや楽しさを感じることで、豊かな発想力を養い感じたこと、想像したことをそれぞれの方法で創造し、表現する力を養うことにより、豊かな感性を育む。



会 場：市民アトリエ

対 象：小学生

ポスター

日 時：今年度は、参加の機会を増やすために2期に分けて募集を行った。

- ・日曜日開催（⑤のみ土曜日）
- ・時間10時～12時（2期は10時～16時）

【1期】

①6月11日 ②6月25日 ③7月2日 ④7月9日（中止）

【2期】

⑤11月18日 ⑥11月19日

【1+2期】

⑦12月10日 ⑧1月14日 ⑨3月3日（日）

講 師：ゲスト講師：オーギカナエ氏 美術館スタッフ

参加人数：参加者：のべ71名

（受講生：【1期】14名【2期】6名

【1期】①13名 ②12名 ③13名 ④中止

【2期】⑤6名 ⑥6名

【1+2期】⑦9名 ⑧6名 ⑨6名

内 容：【1期】

①ガイドンス、楽器作成

⇒アートキッズの1年間の活動の説明の後、紙コップや食品トレイなどの廃材を使用して楽器を作成した。

②ぷるるんゼリーdeオダヒロキ

⇒講師にアーティストのオーギカナエ氏を迎えて実施。常設展示室で織田廣喜の作品を鑑賞・気に入った作品をスケッチし、それを基にフルーツや食用花を用いてゼリーを作成した。

③・④こども二科展作品制作

⇒今年度は、クレヨンでモチーフの描画をテーマに作成した。



活動の様子

## 【2期】

### ⑤近畿大学連携事業（工作分野）

⇒テーマを「みらいの嘉麻市」とし、360cm×360cmの段ボールの上に受講生が考える「嘉麻市にあったらいいなと思う施設・建物」を工作し設置した。

### ⑥近畿大学連携事業（プログラミング分野）

⇒Wi-Fiでスマートフォンと接続可能なカメラを搭載したカメラの組み立て及びWi-Fi接続用ソフトのプログラミングを行った。

## 【1+2期】

### ⑦アートキッズ展招待状作成

⇒画用紙を使用して、飛び出すメッセージカードを作成した。

### ⑧織田廣喜作品鑑賞

⇒常設展示室1、2にて対話型鑑賞法を用いた作品鑑賞を行った。

### ⑨バックヤードツアー、作品持ち帰りバッグ作成

⇒前半は収蔵庫4、機械室を巡るバックヤードツアー、後半は米袋とリボンを使って作品持ち帰り袋を作成した。持ち帰り袋に今までの作品を入れ、持ち帰ってもらった。

## 関連事業：アートキッズ展

・会期：令和6年2月1日（水）～2月24日（土）

・会場：織田廣喜美術館 展示室5

・内容：アートキッズ1期、2期で作成した作品を展示。

2期のコーナーでは、スマートフォンと鑑賞者のカメラをWi-Fiで接続し、カメラの目線で作品を見れるコーナーを設置した。



活動の様子



作成した招待状

## （2）近畿大学連携事業「みらいの嘉麻市をつくろう！」

目的： 様々な芸術体験を通して面白さや楽しさを感じることにより、豊かな発想力を養い感じたこと、想像したことをそれぞれの方法で創造し、表現する力を養うことにより、豊かな感性を育む。

近畿大学産業理工学部との連携事業。大学の教員や学生とものづくりに取り組むことで、コミュニケーションを取りながら、協力して創作する楽しさを体験する。

＊「アートキッズ」2期の活動の中で実施

会場： 織田廣喜美術館 市民アトリエ

対象： 小学生

日時： 令和5年10月18日（土）19日（日）  
10:00～16:00（両日）



ポスター



講 師：近畿大学学生 16人 近畿大学先生 2人

受講者数：受講生/ 6人

内 容：「みらいの嘉麻市」をテーマに、未来の嘉麻市に欲しい建物をイメージして小さな街を制作。その街中をカメラを搭載したプラレールを走らせることで、2つの視点から作品を見れるようにした。  
制作1日目は建築学科の金子先生と段ボール、厚紙等を使用し受講生に思い思いの建物を制作した。  
2日目は情報学科の高橋先生とプラレールとカメラ(マイコン)とを接続し、カメラとスマホを接続できるアプリをプログラムしマイコンにインストールする活動を行った。



活動の様子

### (3) アートラボ「こんちゅうだいはいっけん！」

目 的：創作体験や芸術に関する知識を習得できる講座を実施する。作品鑑賞や創作活動を通じて、子どもたちの豊かな感性と創造力などを培うこと、創作活動の楽しさを実感でき、学びを深める機会を提供する

会 場：織田廣喜美術館市民アトリエ、碓井琴平公園、碓井図書館

対 象：小学生 \*保護者の参加も可

日 時：令和5年8月19日(土)  
10:00~12:00

講 師：岸本×太(バツタ)氏 美術館・図書館スタッフ

受講者数：子ども：10名 大人：6名  
高校生ボランティア：5名

内 容：「栗林慧の眼 ~写真と映像でみる昆虫の世界~」展に合わせ、昆虫をテーマにした活動を行う。

ワークショップを通じて、夏休みの自由研究を終わらせるのは勿論、昆虫の生態の面白さや調べ学習の方法などを学び、展覧会を盛り上げ、更に美術館(公園)・図書館の利用促進も図る。  
碓井琴平公園の藤棚付近で、昆虫採集を行った。子どもたちは、バツタやセミ、カマキリ、カナヘビを中心に捕獲した。碓井図書館にて調べ学習を行った。



ポスター





活動の様子

#### (4) 大人の工作会&学美塾

目的：

専門家の指導のもと、様々な創作体験や芸術に関する知識を習得できる講座を実施し、創作活動の楽しさを実感でき、学びを深める機会を提供する。

参加者が楽しみながら制作し、新しい学びと趣味の出会いに繋げる。美術館浴を体感して癒しを得る。美術館と図書館、双方の利用促進に繋がる。



名称：「美術館浴&アロマの香りで癒し体験！」

対象：中学生以上

日時：①3月9日(土) ②3月23日(土)  
10:00~12:30

会場：織田廣喜美術館 常設展示室  
碓井図書館 1階会議室

講師：久保峰子 氏  
プリザーブドフラワー&ハンドメイドRoseberet

参加者数：①5名 ②4名 (各回定員：5名)

内容：・美術館でギャラリートークを行いながら美術館浴を体感する。  
・大豆ワックスと蜜蝋を用いて火を灯さないキャンドル、サシェづくりを行う。好きな色やアロマの香りでオリジナルサシェをつくる。

ポスター



美術館浴の様子



講座の様子



#### (5) 出張美術館

目的：

地域との共創の機会を創出し、町に美術館をがある価値観の向上を図る。市民の生涯学習や美術館を利活用する団体や個人を支援する。お出かけ美術館のプログラムを作成し、学校等に周知。様々なジャンルのアート作品に触れ合う機会を提供する。

団 体 名：桂川町 オレンジカフェ

日 時：令和5年11月16日(木) 13:00~14:00

会 場：いいバイ桂川

講 師：美術館スタッフ 1名 図書館スタッフ 1名

参加者数：参加者：8名 担当者：2名

団 体 名：つくし会オレンジサロン

日 時：令和6年3月26日（火）10:00~11:00

会 場：枝坂公民館

講 師：美術館スタッフ 1名 図書館スタッフ 1名

参加者数：参加者 13名 担当者 1名

内 容：地域包括支援センター（桂川町）やオレンジサロンからの依頼を受け、認知症予防のプログラムとして芸術鑑賞を企画、織田廣喜の作品鑑賞とワークショップを実施。後日、美術館に実際に足を運んでもらうきっかけづくりとして実施。  
（展示した作品）

1. 讃歌（1950） 2. 坂道の風景（1960） 3. 少女（1993） 4. 花（2001） 5. 月とボタ山（2000）

・はじめに美術館と織田廣喜についての簡単なプロフィールを紹介。その後、展示室内で鑑賞すると同様に、会場内を徒歩移動しながら作品の説明を行った。

・ワークショップは、準備したシートを参加者に渡し、好きな帽子を描いてもらう。人物、背景も自由に色を塗ってもらっていいですと声掛け。画材として、クレヨン、水性マーカー、色鉛筆、クーピーペンシル、おりがみと糊を準備した。



講座の様子

## 10. 資料受入

### (1) 書籍

	寄 贈 者	資料タイトル
1	大分県立美術館	びじゅつって、すげえ！2022-2023 Vol.1 美術で遊ぶ、美術館。 (教育普及指導者テキスト)
2		びじゅつって、すげえ！2022-2023 Vol.2 いろんなところに、美術がいっぱい。 (教育普及指導者テキスト)
3	北九州市立自然史・歴史博物館 (いのちのたび博物館)	北九州市立自然史・歴史博物館 研究報告書 B類 歴史 第20号
4	柳川市	【柳川の歴史】6 近世柳川の武家文化
5	佐賀県立博物館・佐賀県立美術館	佐賀県立博物館・佐賀県立美術館 調査研究書 第47集
6	坂本善三美術館	坂本善三美術館コレクション・リーディングvol.6 「Over50で楽しむ善三展の記録」
7	九州芸文館	ちくごアートリレクション2022 ちくごアート企画室
8	一般財団法人 地域創造	地域文化施設におけるアウトリーチ・ワークショップの成果や効果に関する調査研究報告書
9	九州芸文館	「九州芸文館 Artist in Residence2021・2022」記録集
10	株式会社 講談社	「カイト」
11	福岡県文化振興課	令和4年度福岡県「新進気鋭の芸術家育成事業」 ちくごAIRプログラム2022——記録集——
12	鹿児島市立美術館	鹿児島市立美術館年報2020
13		鹿児島市立美術館年報2021
14		鹿児島市立美術館年報2022
15	行橋市歴史資料館	令和5年度 行橋市歴史資料館特別展「大正時代の行橋～発展する地域とくらし～」
16	輝素雅殿（キッスガーデン）	イエス・キリストの光（スピリット） 宇宙（SORA）から降り注ぐメッセージ
17		奇跡が起きた ハートいっぱいいっぱいのセラピー宇宙のおともだちからのプレゼント
18	福岡市美術館	令和4年度 福岡市美術館活動の記録
19	山口県立美術館	山口県立美術館年報 令和3～4年度
21	株式会社クマヒラ・ホールディングス	抜萃のつづり その八十三
22	佐賀大学芸術地域デザイン学部	障碍の茶室Ⅷ-河童の庭-
23	公益社団法人福岡県美術協会	2023福岡県シニア美術展 第31回ふくおか県民文化祭
24	佐賀大学芸術地域デザイン学部	佐賀モバイル・アカデミー・オブ・アート2023 耳で聴くアート～オーラルコミュニケーションを核としたアートマネジメント人材育成事業
25	熊本県 つなぎ美術館	アーティスト・イン・レジデンスつなぎ2023成果展 石垣克子 海・島・山 ちつづきの暮らし
26	九州産業大学 地域共創学部教授 緒方 泉	令和5年度 文化庁「大学における文化芸術推進事業」実績報告書
27		「2023 九州産業大学国際シンポジウム」原稿集
28	九州産業大学美術館	令和5年度文化庁 InnovateMUSEUM 事業 事業報告書

29	福岡市美術館	福岡市美術館 研究紀要 第12号
30		オチ・オサム展 図録
31		田中千智展 図録
32		シンガポール・スタイル展 図録

11. 資料管理

	備 考
燻蒸 収蔵庫1	5月16日(月)～ 5月19日(木) 薬剤による燻蒸(殺虫・殺卵・殺菌) 面積100.8㎡ 躯体容積327.6㎡

## 12. 広報

### ◆取材等

	取材先	実施日	内容
1	ケーブルステーション	5月11日（木）	アートキッズ募集について
2	ケーブルステーション	5月20日（土）	NOFORM無色展・市民展
3	ケーブルステーション	5月24日（水）	NOFORM無色展関連事業 インド舞踊披露について
4	ケーブルステーション	6月11日（日）	アートキッズ①について
5	ケーブルステーション	6月20日（火）	田川清美写真展について
6	ケーブルステーション	6月25日（日）	アートキッズ②について
7	ケーブルステーション	7月 2日（日）	アートキッズ③について
8	西日本新聞	7月13日（木）	高鍋水彩・油彩画教室展について
9	読売新聞	7月14日（金）	高鍋水彩・油彩画教室展について
10	ケーブルステーション	7月22日（土）	栗林慧の眼 ～写真と映像でみる昆虫の世界 ～展について
11	ケーブルステーション	7月23日（日）	こども撮影ワークショップについて
12	ケーブルステーション	8月19日（土）	アートラボについて
13	ケーブルステーション	9月 1日（日）	オレンジランプについて
14	ケーブルステーション	9月23日（土）	堺書友の会 書作展について
15	西日本新聞	10月 4日（水）	花のクレイクラフト展
16	ケーブルステーション	10月 8日（日）	花のクレイクラフト展・朗読劇
17	西日本新聞	10月18日（水）	第78回 福岡県美術展覧会 筑豊展
18	ケーブルステーション	10月29日（日）	第78回 福岡県美術展覧会 筑豊展
19	ケーブルステーション	11月 9日（木）	嘉麻総合文化祭
20	西日本新聞	11月18日（土）	アートキッズ⑤
21	ケーブルステーション	11月18日（土）	アートキッズ⑤
22	毎日新聞	1月16日（火）	ぐりとぐら複製原画展（電話取材）
23	西日本新聞	1月19日（金）	小学校児童画展
24	ケーブルステーション	1月20日（土）	小学校児童画展
25	ケーブルステーション	1月21日（日）	常設展示替えについて
26	読売新聞	1月24日（水）	ぐりとぐら複製原画展（電話取材）
27	ケーブルステーション	2月 1日（木）	アートキッズ展
28	西日本新聞	2月 2日（金）	ぐりとぐら複製原画展
29	ケーブルステーション	2月 4日（日）	ぐりとぐら複製原画展
30	西日本新聞	2月 4日（日）	ぐりとぐら複製原画展
31	読売新聞	2月 6日（火）	ぐりとぐら複製原画展（電話取材）
32	ケーブルステーション	2月11日（日）	ぐりとぐらWS「フェルトバッジ作り」
33	ケーブルステーション	3月17日（日）	春のコレクション展2024 花と少女たち
34	西日本新聞	3月22日（金）	春のコレクション展2024 花と少女たち

35	ケーブルステーション	3月23日（土）	大人の工作会&学美塾 「美術館浴&アロマの香りで癒し体験！」
36	読売新聞	3月27日（水）	春のコレクション展2024 花と少女たち

◆寄稿等

1	西日本新聞社	美術館モノがたり	5月27日（土）	常設展示室を楽しむ方法
			7月22日（土）	大迫力の昆虫写真と古里
			9月 2日（土）	「命の美しさ」に迫る作品
			9月30日（土）	展覧会を楽しむイベントを
			11月11日（土）	常設作品選びに初の試み
			12月 9日（土）	展示室以外も魅力満載
			1月27日（土）	児童が描く「みらいの嘉麻」
			3月 9日（土）	春コレで織田の魅力を

◆ホームページの連携依頼等

MEETECH（meettech.jp）

いつもと違う場所でデートしたい！知的で大人なスポットを二人で味わう、美術館・博物館・資料館！

◆美術館からの発信サイト



ホームページ



Instagram



Facebook



YouTube